

BAB II

GAMBARAN UMUM PT KRAKATAU STEEL (PERSERO) TBK

2.1 PT Krakatau Steel (Persero) Tbk

2.1.1 Sejarah PT Krakatau Steel (Persero) Tbk

Pada tahun 1970, PT Krakatau Steel (Persero) Tbk didirikan sebagai lanjutan dari proyek besi baja trikora yang dimulai oleh Presiden Soekarno. Pada tahun 1973, perusahaan mulai memproduksi pipa spiral dengan spesifikasi ASTM A252 dan AWWA C200.

PT Krakatau Steel (Persero) Tbk atau selanjutnya disebut “Perseroan”, merupakan BUMN (Badan Usaha Milik Negara) yang bergerak di bidang produksi baja dan beroperasi di Cilegon, Banten. Cikal bakal pendirian perseroan dimulai pada tahun 1960 atas gagasan dari Presiden Soekarno dikala itu berkeinginan untuk bisa memiliki pabrik baja yang mampu mendukung perkemabangan industri nasional yang mandiri, bernilai tambah tinggi, dan berpengaruh bagi pembangunan ekonomi nasional. Sampai kemudian di tahun 1970, pembangunan perseroan dilakukan sebagai kelanjutan dari Proyek Besi Baja Trikora yang diinisiasi oleh Presiden Soekarno.

PT Krakatau Steel (Perseroan) Tbk mulai memproduksi pipa spiral untuk pertama kalinya pada tahun 1973 dengan spesifikasi ASTM A252 dan AWWA. Dan sejak tahun 1977 perusahaan memperoleh serfikasi API 5L dan sejak 2009 juga telah meraih sertifikasi BC1. Didukung, Didukung oleh kemampuan teknis dan produktivitas yang tinggi pada tahun 1993, perusahaan berhasil memperoleh sertifikasi ISO 9001 yang kemudian diperbarui pada tahun 2003 melalui sertifikasi ISO 9001:2000. Pada tahun 1997, wujud nyata atas komitmen kuat perusahaan terhadap aspek Keselamatan Kerja dan Kesehatan Lingkungan (K3L) dibuktikan melalui keberhasilan dalam memperoleh sertifikasi ISO 14001 dari SGS International, yang kemudian dilakukan pembaharuan terhadap versi 2015 pada tahun 2017 oleh Sucofindo.

Sertifikasi ISO 17025 terdiri dari Sertifikasi Laboratorium Kalibrasi, Sertifikasi Laboratorium Kimia dan Mekanik, dan Sertifikasi Laboratorium Lingkungan yang terakreditasi oleh KAN (Komite Akreditasi Nasional). Dalam bidang pengamanan, perusahaan juga memperoleh sertifikasi SMP (Sistem Manajemen Pengamanan) yang dikeluarkan oleh KAPOLRI dengan menerapkan PERKAP 24/2007 pada tahun 2012. Pencapaian ini merupakan perwujudan komitmen perusahaan terhadap standar dalam negeri maupun bertaraf internasional. Kemudian dalam rangka memperkuat permodalan dan ekspansi bisnis, perusahaan pun melakukan IPO (Initial Public Offering) atau Penawaran Umum Saham Perdana yang dicatatkan di BEI (Bursa Efek Indonesia) pada tanggal 10 November 2010 dengan kode saham “KRAS”. Melalui aksi korporasi tersebut, maka status perusahaan berubah menjadi perusahaan terbuka sehingga penulisan nama perusahaan pun turut mengalami perubahan menjadi PT Krakatau Steel (Persero) Tbk dari yang sebelumnya PT Krakatau Steel (Persero).

Dalam rangka mempertahankan posisinya sebagai pemimpin industri baja terpadu di tanah air, Perusahaan akan terus berinvestasi dan berinovasi, baik dalam hal peningkatan efisiensi maupun kapasitas produksi. Perusahaan juga berkomitmen akan selalu mengedepankan pengelolaan bisnis secara profesional dengan berlandaskan prinsip-prinsip pada tata kelola yang baik karena diyakini sebagai kunci utama dalam keberhasilan dalam mewujudkan pertumbuhan yang berkelanjutan.

Pada akhir tahun 2022, kapasitas produksi perseroan akan mencapai 4 juta ton/tahun dengan berbagai produk kelas atas seperti Baja Lembaran Panas, Baja Lembaran Dingin, dan Baja Batang Kawat. Melalui anak perusahaannya, perseroan juga memproduksi berbagai jenis produk baja seperti baja Spiral, Pipa baja ERW, Baja Tulangan, dan Baja Profil yang dibutuhkan oleh industri minyak dan gas serta sektor konstruksi. Selain dari mengembangkan fasilitas yang memproduksi baja, perusahaan juga mengembangkan berbagai fasilitas infrastruktur yang mengembangkan pelaburan dan penyediaan air industri, fasilitas ini tidak hanya

mendukung dalam fasilitas produksi baja perusahaan tetapi juga ikut mendukung perkembangan pertumbuhan industri di sekitar kawasan. Perusahaan juga berupaya dalam meningkatkan kemandirian energi melalui pengembangan pembangkit listrik. Saat ini selain dari menguasai pangsa pasar domestik, perusahaan juga dipercayain oleh sejumlah perusahaan asing untuk mengekspor produk baja berkualitas tinggi. Dengan berbagai sarana infrastruktur yang dimiliki, perusahaan menjadi lebih optimis untuk menghadirkan industri baja terpadu yang bukan hanya mampu memasok produk baja tetapi juga turut serta mendukung pertumbuhan industri di tanah air.

2.1.2 Visi

Menjadi korporasi yang kompetitif, untung, dan terpercaya.

2.1.3 Misi

1. Mewujudkan kinerja operasional yang produktif dan efisien untuk menghasilkan produk dan jasa berkualitas yang menguntungkan.
2. Mengembangkan bisnis baja melalui kerjasama yang saling menguntungkan dengan mitra strategis.
3. Mengembangkan aplikasi solusi baja dan produk baja hilir untuk meningkatkan nilai tambah serta kepuasan pelanggan.
4. Meningkatkan nilai bisnis group untuk memberikan kontribusi positif dan mengoptimalkan rantai pasokan.
5. Mengembangkan talenta terbaik untuk berkontribusi optimal dalam seluruh proses bisnis.

2.1.4 Logo Perusahaan



Gambar 2.1 Logo PT Krakatau Steel (Persero) Tbk
(Sumber : Website resmi PT Krakatau Steel (Persero) Tbk)

Dalam logo perusahaan ini memiliki core values AKHLAK yaitu singkatan dari :

1. Amanah : Memegang teguh kepercayaan yang telah diberikan
2. Kompeten : Terus belajar dan mengembangkan kapasitas
3. Harmonis : Saling peduli dan menghargai perbedaan
4. Loyal : Berdedikasi dan mengutamakan kepentingan bangsa dan negara
5. Adaptif : Terus berinovasi dan antusias dalam menggerakkan ataupun menghadapi perubahan
6. Kolaboratif : Membangun kerjasama yang sinergis

Values atau nilai dari logo ini adalah sebagai berikut :

a) Progressive

Hadir sebagai perusahaan yang inovatif, bergerak beriringan dengan industri, serta mampu menghadapi dengan siap segala tantangan yang ada di industri.

b) Collaborative

Tetap memegang teguh komitmen sebagai “rekan”, seorang “partner terpercaya” dan saling menunbuh kembangkan satu sama lain.

c) Robust

Dengan semangat baru, Krakatau Steel akan tetap hadir di tengah stakeholders sebagai perusahaan besar yang didukung dengan infrastruktur yang mumpuni dan mampu memimpin industri.

2.1.5 Struktur Perusahaan

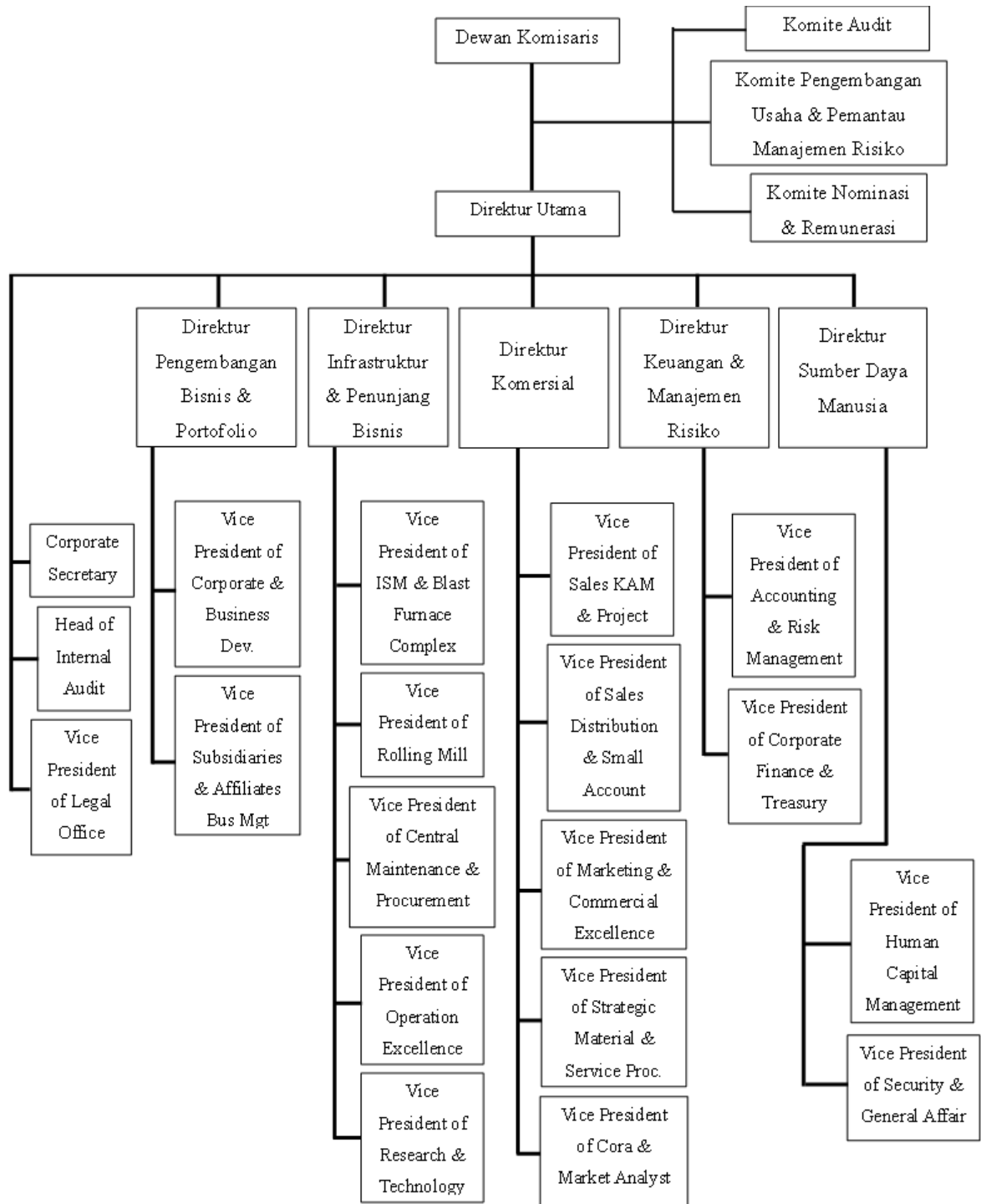

Gambar 2.2 Bagan Struktur Organisasi PT Krakatau Steel (Persero) Tbk
 Sumber : Website PT Krakatau Steel (Persero) Tbk

2.1.6 Produk PT Krakatau Steel Tbk

Berikut ini adalah produk-produk yang dihasilkan oleh PT Krakatau Steel Tbk :

1. Hot Rolled Coil / Plate

Plate atau yang lebih dikenal dengan baja hitam adalah Jenis produk baja yang dihasilkan dari proses pengerolan panas, dan jenis baja ini biasa digunakan untuk konstruksi umum & las, pila & tabung, komponen & rangka otomotif, jalur pipa untuk minyak & gas, tabung gas, konstruksi kapal, rerolling, baja tahan korosi cuaca, dan boiler & *boilder & pressurized container*.

2. Cold Roller Coil / Sheet

Baja lembaran dingin yang banyak dikenal sebagai baja putih, produk ini biasa dipakai untuk aplikasi dalam industri galvanizing (zinc-coating), enamelware (procelain-coating), dan digunakan sebagai bahan baku pembuatan kaleng makanan yang berlapis timah (*tin mill-black plate*) dalam industri makanan dan minuman.

3. Batang Kawat

Batang kawat yang dibuat dari baja billet, produk ini dikategorikan sebagai produk batangan dan sangat berbeda dari Hot Rolled Coil dan Cold Roller Coil yang dibuat dari baja slab. Produk ini biasa digunakan untuk kawat, paku, mesh, mur, baut, spring bed, spoke, kawat elektroda, dan lain-lain.

4. Baja Plain Carbon dan Baja *micro-alloyed*

Kedua baja ini dapat digunakan untuk struktur rangka baja, komponen dan rangka kendaraan bermotor, tiang pancang, komponen alat berat, fabrikasi umum, pipa dan tabung umum, pipa dan tabung untuk jalur pipa dan casing, tabung gas, baja tahan korosi cuaca, bejana bertekanan, boilers, dan konstruksi kapal.

2.1.7 Gambaran SDM PT Krakatau Steel Tbk

Dalam gambaran SDM ini akan memperlihatkan demografi dan perputaran karyawan PT Krakatau Steel (Persero) Tbk melalui tabel yang terbagi berdasarkan level jabatan, tingkat pendidikan, usia, status karyawan, dan gender. Dikarenakan laporan tahunan 2023 belum keluar saat penelitian ini dibuat maka data yang disajikan hanya sampai 2022 Berikut ini adalah tabel jumlah karyawan berdasarkan klasifikasinya :

Tabel 2.1 Jumlah Karyawan Berdasarkan Level Jabatan 2018 - 2022

Level Jabatan	Tahun				
	2018	2019	2020	2021	2022
Vice President	22	19	19	24	18
Manager	91	70	58	59	57
Superintendent	424	322	251	217	177
Supervisor	723	653	573	442	349
Foreman	1.297	1.044	936	851	716
Pelaksana / Staff	1.578	1.371	1.252	1.137	937
Total	4.135	3.479	3.089	2.730	2.254

Sumber : Laporan Tahunan PT Krakatau Steel (Persero) Tbk 2018 - 2022

Tabel 2.2 Jumlah Karyawan Berdasarkan Tingkat Pendidikan 2018 - 2022

Tingkat Pendidikan	Tahun				
	2018	2019	2020	2021	2022
S3 / <i>Doctorate Degree</i>	2	1	0	0	0
S2 / <i>Master's Degree</i>	100	74	60	61	49
S1 / <i>Bachelor's Degree</i>	593	639	620	600	547
Diploma	355	329	650	237	203
SLTA	3.039	2.413	2.145	1.826	1.450
Dibawah SLTA	46	23	14	6	5
Total	4.135	3.479	3.089	2.730	2.254

Sumber : Laporan Tahunan PT Krakatau Steel (Persero) Tbk 2018 - 2022

Tabel 2.3 Jumlah Karyawan Berdasarkan Usia 2018 - 2022

Usia	Tahun				
	2018	2019	2020	2021	2022
> 50 Tahun	1.492	1.075	767	499	333
40 – 50 Tahun	694	578	526	502	435
< 40 Tahun	1.949	1.826	1.796	1.729	1.486
Total	4.135	3.479	3.089	2.730	2.254

Sumber : Laporan Tahunan PT Krakatau Steel (Persero) Tbk 2018 - 2022

Tabel 2.4 Jumlah Karyawan Berdasarkan Status Karyawan 2018 - 2022

Status Karyawan	Tahun				
	2018	2019	2020	2021	2022
Tetap	4.135	3.479	3.089	2.730	2.254
Kontrak	89	48	61	47	43
Total	4224	3.527	3.150	2.777	2297

Sumber : Laporan Tahunan PT Krakatau Steel (Persero) Tbk 2018 - 2022

Tabel 2.5 Jumlah Karyawan Berdasarkan Jenis Kelamin 2018 - 2022

Jenis Kelamin	Tahun				
	2018	2019	2020	2021	2022
Laki-Laki	4.001	3.342	2.966	2.622	2.152
Perempuan	134	137	123	108	102
Total	4.135	3.479	3.089	2.730	2.254

Sumber : Laporan Tahunan PT Krakatau Steel (Persero) Tbk 2018 - 2022

Tabel 2.6 Perputaran Karyawan 2018 - 2022

Perputaran Karyawan	Tahun				
	2018	2019	2020	2021	2022
Masuk / In	456	236	87	66	53
Keluar / Out	519	1028	477	450	529

Sumber : Laporan Tahunan PT Krakatau Steel (Persero) Tbk 2018 – 2022