

## BAB II

### GAMBARAN UMUM

#### 2.1 Gambaran Lokasi Peneliti

##### 2.1.1 Kabupaten Rembang

**Gambar 2.1 Peta Administrasi Kabupaten Rembang**



**Sumber: RTRW Kabupaten Rembang Tahun 2011-2031**

Kabupaten Rembang terletak antara  $6^{\circ}30'$  -  $7^{\circ}6'$  Lintang Selatan dan  $111^{\circ}00'$  -  $111^{\circ}30'$  Bujur Timur, terletak di bagian timur laut Provinsi Jawa Tengah. Di Jawa Tengah yang terdiri dari 35 kabupaten, Kabupaten Rembang menonjol dengan topografinya yang beragam, meliputi pegunungan, dataran rendah, dataran tinggi, dan pesisir. Jenis tanah yang terdapat di wilayah tersebut antara lain mediterial, grumosol, aluvial, andosol, dan regasal. Dengan luas wilayah  $1.014,08 \text{ km}^2$ , Kabupaten Rembang berbatasan dengan Pegunungan Kendeng Utara di selatan dan Laut Jawa di utara:

- Bagian Utara : Laut Jawa
- Bagian Timur : Kabupaten Tuban
- Bagian Selatan: Kabupaten Blora

- Bagian Barat : Kabupaten Pati

### 2.1.2 Administrasi Wilayah Kabupaten Rembang

Kabupaten Rembang mempunyai wilayah yang luas, terdiri dari 14 kecamatan yang terbagi menjadi 287 desa. Kabupaten ini terbagi menjadi 7 kecamatan dengan luas wilayah 101.408 hektar. Pusat administrasinya terletak di Kabupaten Rembang. Informasi lebih lengkap mengenai luas wilayah dan jumlah desa pada masing-masing kecamatan dapat dilihat pada Tabel 2.1 di bawah ini.

**Tabel 2.1 Luas Wilayah Serta Banyaknya Desa Setiap Kecamatan Di Kabupaten Rembang**

No	Nama Kecamatan	Luas Wilayah (km <sup>2</sup> )	Presentase	Jumlah Desa
1	Sumber	76.73	7.57	18
2	Bulu	102.4	10.10	16
3	Gunem	80.2	7.91	26
4	Sale	107.15	10.57	14
5	Sarang	91.33	7.85	23
6	Sedan	79.64	7.85	21
7	Pamotan	81.56	8.04	23
8	Sulang	84.54	8.34	21
9	Kaliori	61.5	6.06	23
10	Rembang	58.81	5.80	34
11	Pancur	45.93	4.53	23
12	Kragan	61.66	6.08	26
13	Sluke	37.59	3.71	14
14	Lasem	45.04	4.44	20
<b>REMBANG</b>		<b>1014.08</b>	<b>100.00</b>	

Sumber: BPN Kabupaten Rembang

Dari tabel diatas menggambarkan luas Kabupaten Rembang 1014.08 Km<sup>2</sup> dengan persentase 100.00% serta mempunyai 302 Desa di 14 Kecamatan yang ada di Kabupaten Rembang.

Dengan topografi yang beragam, Kabupaten Rembang memiliki sebagian besar dataran rendah (46,39%). Sebaliknya, wilayah selatan, yang mencakup 30,42% dari total wilayah kabupaten, berada di ketinggian antara 100-500 meter di atas permukaan laut. Ketinggian sisa wilayah kabupaten berkisar antara 0-25 meter dan 500-1000 meter.

Dilihat dari sebaran kemiringannya, sekitar 46,58% wilayah Kabupaten Rembang atau setara dengan 45.205 hektar mempunyai kemiringan 0-2%. Sisanya sebesar 43,18% seluas 33.233 hektar memiliki kemiringan yang lebih curam berkisar antara 2-15%. Daerah perbukitan dan pegunungan dengan kemiringan antara 15–40% dan lebih dari 40% meliputi 14,38% dan 4,86% dari total wilayah Kabupaten Rembang.

## **2.2 Dinas Pariwisata Kabupaten Rembang**

### **2.2.1 Profil**

Dinas Pariwisata Kabupaten Rembang merupakan Organisasi Perangkat Daerah yang membantu pemerintah Kabupaten Rembang dalam menangani semua urusan terkait kepariwisataan di Kabupaten Rembang.

Alamat : JL. Jend. Gatot Subroto No. 8 Rembang

Email : [dinbudpar@rembangkab.go.id](mailto:dinbudpar@rembangkab.go.id)

Telepon : (0295)691911

### **2.2.2 Visi, Misi dan Tujuan Dinas Pariwisata Kabupaten Rembang**

Lembaga pemerintah daerah yang menangani masalah pariwisata di Kabupaten Rembang adalah Dinas Pariwisata. Visi dan misi yang dimiliki oleh Bupati dan Wakil Bupati terpilih diarahkan untuk mendukung

pelaksanaan tugas dan fungsi Dinas Pariwisata Kabupaten Rembang.

Tujuan dari Dinas Pariwisata adalah sebagai berikut:

“TERWUJUDNYA REMBANG GEMILANG 2026” “Rembang Gemilang” merangkum aspirasi untuk membina masyarakat sejahtera secara ekonomi di Kabupaten Rembang dengan menitikberatkan pada pertumbuhan pertanian dan industri. Visi ini juga mencakup pembentukan lingkungan sosial yang aman dan harmonis, didukung oleh langkah-langkah jaminan sosial yang kuat dan akses terhadap pelayanan birokrasi yang efisien. Selain itu, ia juga mengadvokasi peningkatan pelayanan kesehatan dan pendidikan, sehingga berkontribusi pada peningkatan kualitas hidup. Peningkatan demokrasi dan saling toleransi ditekankan melalui pemberdayaan masyarakat desa yang semakin otonom.

Istilah GEMILANG berasal dari GEMATI yang berarti kejelasan dan kekhasan. Gemati mewakili esensi Rembang, mewujudkan suasana ramah dan komitmen untuk melindungi masyarakatnya, dengan tujuan akhir menciptakan masyarakat ideal yang bercirikan pendidikan, kesejahteraan, dan sumber daya keuangan yang memadai untuk mendukung pembangunan sosial dan spiritual. Gampil merangkum pengelolaan sumber daya alam secara optimal dan pengembangan kapasitas sumber daya manusia, dengan mengutamakan aksesibilitas masyarakat dan kemudahan penggunaan. Terwujudnya tatanan birokrasi yang berlandaskan transparansi, terukur, dan akuntabilitas terlihat jelas sehingga memudahkan peningkatan kehidupan dan pelayanan masyarakat.

Misi Dinas Kebudayaan dan Pariwisata adalah Misi Ketiga “Membangun infrastruktur dan ketahanan ekonomi untuk pertumbuhan berkualitas dan berkeadilan” dengan :

1. Tujuannya meningkatkan pertumbuhan sektor unggulan dan investasi terhadap ekonomi daerah;
2. Indikator tujuannya persentase pertumbuhan PDRB pendukung
3. pariwisata (PDRB sektor penyediaan akomodasi dan makan minum);
4. Sasarannya meningkatnya pariwisata dan ekonomi kreatif;
5. Indikator sasarannya nilai sektor pariwisata dan ekonomi kreatif

### **2.2.3 Tugas dan Fungsi**

Dinas Kebudayaan dan Pariwisata Kabupaten Rembang merupakan salah satu komponen penting Perangkat Daerah yang bertanggung jawab menyelenggarakan urusan pemerintahan yang berkaitan dengan kebudayaan, pariwisata, dan ekonomi kreatif. Berposisi sebagai badan pelaksana, Peraturan Daerah Nomor 6 Tahun 2021 mengatur tentang Perubahan atas Peraturan Daerah Kabupaten Rembang Nomor 5 Tahun 2016 yang membahas Pembentukan dan Susunan Perangkat Daerah Kabupaten Rembang. Dalam aturan tersebut, dinas ini bertanggung jawab terhadap bidang budaya dan pariwisata.

Tugas pokok dan tujuan Perangkat Daerah, sesuai Peraturan Bupati Tahun 2021 Nomor 56, menempatkan Dinas Kebudayaan dan Pariwisata sebagai kewenangan daerah dan badan utama yang bertanggung jawab atas

urusan pemerintahan yang berkaitan dengan kebudayaan dan pariwisata.

Tanggung jawab utama Departemen Kebudayaan dan Pariwisata meliputi:

1. Perumusan kebijakan teknis di bidang kebudayaan dan pariwisata;
2. Menerapkan kebijakan yang terkoordinasi dalam bidang-bidang tersebut;
3. Melaksanakan kebijakan di lapangan;
4. Melakukan pengkajian dan pemberian laporan di bidang kebudayaan dan pariwisata;
5. Melaksanakan tugas kesekretariatan resm;
6. Penerapan fungsi bagi bupati.

## 2.2.4 Struktur Organisasi

**Gambar 2.2 Struktur Organisasi Dinas Kebudayaan dan Pariwisata**

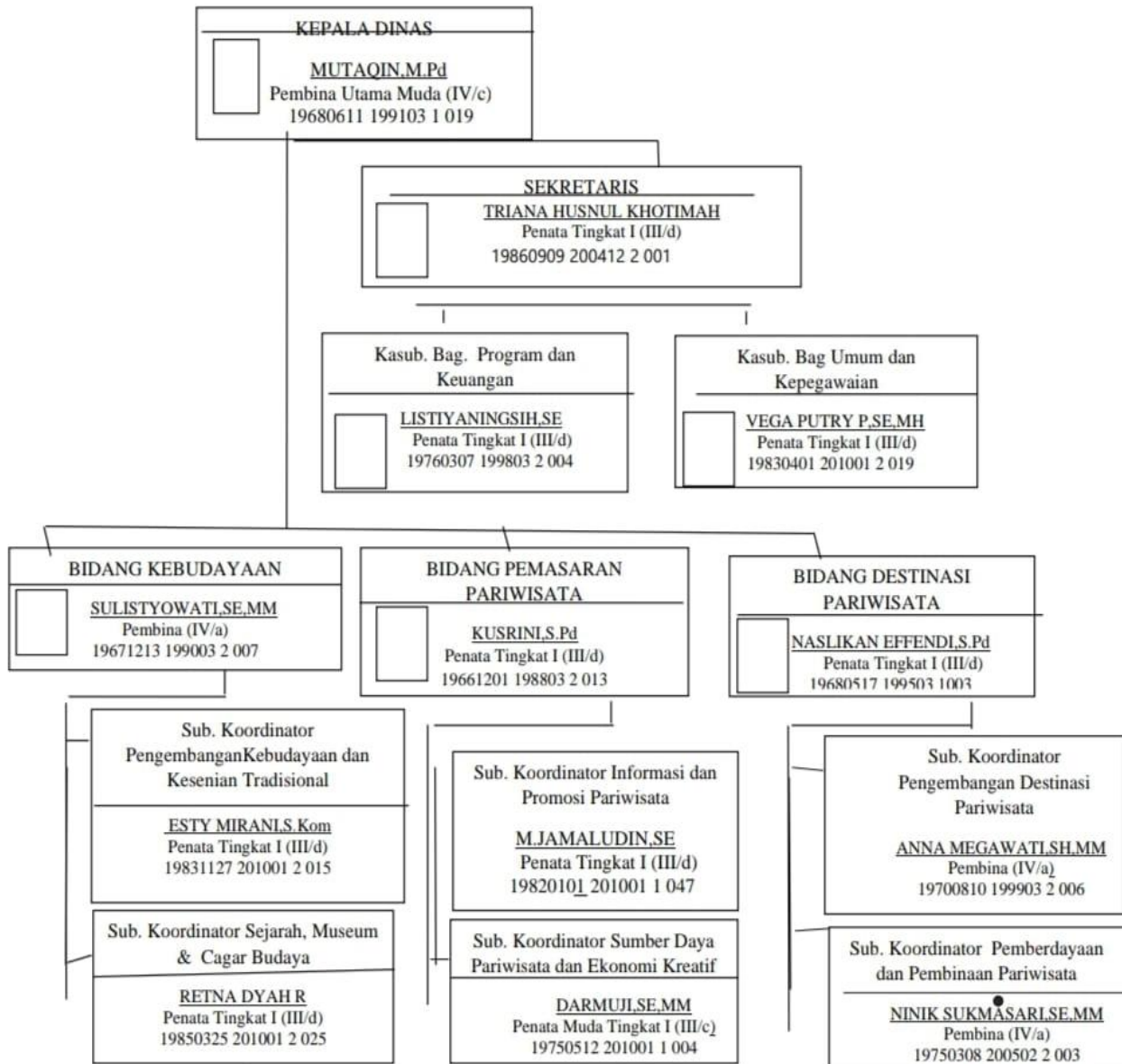

Sumber: Analisis Peneliti

Pembentukan Dinas Pariwisata didasari atas diterbitkannya Peraturan Bupati Nomor 56 Tahun 2021 menetapkan kedudukan, organisasi, tugas, dan fungsi Dinas Kebudayaan dan Pariwisata Kabupaten Rembang serta tata kerjanya. Gambar di atas menunjukkan susunan organisasi Dinas Kebudayaan dan Pariwisata Kabupaten Rembang. Selain susunan organisasi, ada juga pembagian tugas pokok antar bidang di Dinas Kebudayaan dan Pariwisata, seperti berikut:

a. Bidang Kebudayaan Pariwisata

Pada Bidang Kebudayaan yang meliputi pengembangan kebudayaan, seni tradisional, sejarah, museum, dan warisan budaya, Dinas Kebudayaan dan Pariwisata bertugas menyusun konsep dan melaksanakan kebijakan. Hal ini melibatkan koordinasi, pemantauan, penilaian, dan pelaporan berbagai inisiatif. Tanggung jawab khusus sektor kebudayaan meliputi, Penyiapan bahan perumusan kebijakan dan pedoman teknis; Penyelenggaraan kegiatan yang berkaitan dengan pemajuan kebudayaan, seni tradisional, sejarah, museum, dan warisan budaya; Keserasian dalam pelaksanaan proyek pemajuan kebudayaan, tradisi sejarah dan seni, warisan budaya, serta pemenuhan tanggung jawab tambahan yang diberikan oleh pemimpin, merupakan berbagai aspek pengawasan dan pelaksanaan operasional di bidang kebudayaan, museum, dan warisan budaya, yang bertujuan untuk memfasilitasi kelancaran pelaksanaan tanggung jawab dan peran resmi.



b. Bidang Pemasaran Pariwisata

Pemasaran pariwisata melibatkan informasi, promosi, sumber daya, dan ekonomi kreatif. Ini juga mencakup perumusan kebijakan, pengkoordinasian, pemantauan, evaluasi, dan pelaporan. Bidang Pemasaran Pariwisata bertanggung jawab untuk menyediakan bahan teknis kebijakan, membina dan melaksanakan kegiatan promosi pariwisata dan ekonomi kreatif, serta mengelola sumber daya pariwisata dan ekonomi kreatif. Untuk memastikan kelancaran pelaksanaan tugas dan fungsi, bidang ini juga mengkoordinasikan dan mengawasi.

c. Bidang Destinasi Pariwisata

Perumusan konsep, pengkoordinasian, pemantauan, evaluasi, dan pelaporan kebijakan di bidang destinasi pariwisata mencakup pengembangan destinasi pariwisata dan pemberdayaan serta pembinaan pariwisata. Bidang pengembangan destinasi pariwisata bertugas menyusun bahan teknis kebijakan, membina dan melaksanakan kegiatan di bidang pengembangan destinasi pariwisata serta pemberdayaan dan pembinaan pariwisata. Selain itu, bidang ini juga bertanggung jawab atas pengelolaan dan penyelenggaraan kegiatan, untuk mendukung kelancaran tugas dan fungsi dinas. Bidang tersebut juga mengkoordinasikan dan mengendalikan pelaksanaan kegiatan di bidang pengembangan destinasi.

### 2.3 Kondisi Pariwisata Kabupaten Rembang

Kabupaten Rembang merupakan sebuah wilayah yang mempunyai banyak pariwisata laut, Kota Rembang memiliki tiga julukan The Cola Of Java, Little Tiongkok dan Kota Garam. Rembang merupakan wilayah pesisir pantai yang memiliki daya tarik atau potensi pariwisata yang cukup tinggi kondisi tersebut menjadikan Kabupaten Rembang menjadi daerah yang memiliki potensi di sektor pariwisata.

**Table 2.2 Objek Wisata di Kabupaten Rembang**

No	Kategori	2020	2021	2022
1	Objek Wisata Budaya	2	2	2
2	Objek Wisata Bahari	10	11	11
3	Objek Wisata Cagar Alam	3	3	3
4	Objek Wisata Alam	2	3	4
5	Objek Wisata Sejarah	8	8	8
6	Objek Wisata Religi	4	4	4
7	Objek Wisata Pendidikan	3	3	3
8	Objek Wisata Kuliner	3	4	5
9	Objek Wisata Belanja	1	1	1
10	Objek Wisata Buatan	10	10	10
<b>Jumlah</b>		<b>46</b>	<b>49</b>	<b>51</b>

Sumber: Dinas Kebudayaan dan Pariwisata Kabupaten Rembang

Dari table 2.2 Objek wisata di Kabupaten Rembang mengalami peningkatan dari tahun ke tahun yang berarti wisata di Kabupaten Rembang mengalami peningkatan dan perkembangan yang cukup baik sehingga dapat menambah jumlah wisatanya.

### 2.4 Objek Wisata Pantai Pasir Putih Wates

Pantai Pasir Putih merupakan wisata bahari yang terletak di kawasan pesisir pantai utara pulau jawa, yang berjarak 4 km dari Kabupaten Rembang.

Akses yang dekat dengan Jalan Pantura, pantai yang aman, tertip, bersih, sejuk, indah ramah, nyaman, dan terjangkau. Banyak spot-spot foto yang bagus dan menarik untuk kawula muda. Dan banyak tempat-tempat rindang untuk kumpul bersama keluarga sambil menikmati indahnya pantai.

### **Gambar 2.2 Pantai Pasir Putih**



#### **Sumber: Pengelola Pantai Pasir Putih Wates**

Gambar 2.2 menggambarkan Pantai Pasir Putih pertama kali berdiri karena adanya penanaman pohon cemara. Awal mula terbentuknya wisata Pantai Pasir Putih Wates yaitu pertengahan Tahun 2016 Pihak Dinas Perhutanan mengajak karang taruna Desa Tasikharjo untuk menanam pohon cemara. Dalam waktu kurang lebih empat bulan tanaman pohon cemara sudah kelihatan bagus lalu masyarakat mempunyai ide untuk membuka wisata. Masyarakat membuka wisata yang bertujuan untuk mengapresiasi keindahan pohon cemara.

Pengelola Pantai Pasir Putih Wates Beralamat Di Desa Tasikharjo RT 01 RW 03 Kec. Kaliori Kab. Rembang. dibentuk pada tanggal 31 Oktober 2016 oleh Sk Kepala Desa Tasikharjo Nomor 13 / X / 2016. Beranggotakan 88 orang dengan pendidikan 21 orang lulusan SMP, 39 orang lulusan SMA, 1 orang lulusan D2, 26 orang lulusan S1, 1 orang lulusan S2. Dan sudah ada anggota kami yang telah mengikuti pelatihan – pelatihan pengembangan SDM.

Pantai Pasir Putih mempunyai Visi Terwujudnya sapta pesona dalam kehidupan masyarakat Tasikharjo yang aktif dan mandiri. Untuk menunjang visi tersebut Pantai Pasir Putih mempunyai misi meningkatkan sumber daya manusia yang partisipatif dalam kegiatan intern maupun ekstern, mewujudkan lingkungan masyarakat yang aman, nyaman, indah, tertib dan bersih, mengembangkan daya tarik (potensi desa) dalam berbagai bidang, meningkatkan peranan generasi muda dalam pembangunan desa. pemberdayaan masyarakat yang berwawasan pariwisata, dan membangun insan yang terampil berwiraswasta. Berikut gambar Pantai Pasir Putih.

**Gambar 2.3 Objek Wisata Pantai Pasir Putih**



**Sumber: Pengelola Dinas Pariwisata**

Gambar 2.3 diatas menunjukkan kondisi sebagian objek pariwisata Pantai Pasir Putih Wates sebelum Pandemi yaitu tahun 2019-an. Kondisi tersebut Pantai Pasir Putih mempunyai sarana dan prasarana yang memadai dan cukup bagus serta nyaman untuk pengunjung.

Pengelolaan Desa Wisata Pantai Pasir Putih Wates Tasikharjo di bawah BUMDES. Pengelola Desa Wisata Pantai Pasir Putih Wates Tasikharjo sebagai berikut:

**Tabel 2.3 Struktur Organisasi Pengelola Desa Wisata Pantai Pasir Putih Wates**

No	Jabatan	Nama
1	Penanggung jawab	Kades tasikharejo
2	Penasehat	Ketua BPD
		Ketua LPMD
		POKDARWIS
		Kadus Wates
		Tokoh masyarakat
3	Ketua	Heri Prastyo
4	Wakil Ketua	1. Muhammad Muamar
		2. Riyanto
		3. Priyanto Muklis
5	Sekretaris	1. Rohmad Kunafi
		2. Khoirul Jovid R
6	Bendahara	1. Metha Johar
		2. Supriyanto
7	Seksi Keamanan	1. Jefri Santoso
		2. Sodikin
		3. Hermanto
		4. Puji Purnbomo
		5. Lastarianto
		6. Johan Arianto
		7. Ahmad Suryanto
		8. Yahya Syafarudin
		9. Susanto
		10. Muhammad Tri Agus Trian
		11. Septian Cahyo Nugroho
		12. Jujuh H

No	Jabatan	Nama
		13. Khoirul Agus Prasetyo Ahmad
		14. Khoirul Anam
		15. Karlianto
		16. Sugiarto
8	Seksi Ketertiban dan Sosial Masyarakat	1. Pak Muis
		2. Ketua RW III
		3. Ketua RT
		4. Pelaku POKDARWIS
		5. Bayan Wates
		6. LINMAS
9	Seksi Humas Dan Promosi	1. Aris Arifiandi
		2. Yeti Rosanti
		3. Ahmad Suyono
		4. Andrio Yuda Novriyanto
		5. Henny Puji Rahayu
		6. Imam Paloh
10	Seksi Pengembangan Objek	1. Antok Sutrisno
		2. Aditya Suwarjo
		3. Jefri Oktaviono
		4. Abie Farabie
		5. Laila Khoirunnisa
11	Seksi Kesehatan	1. Nita Dwi Astuti
		2. Nia Wisiastuti
		3. Dinantria Mareta
		4. Rahma Maulina Santosa

No	Jabatan	Nama
		5. Rina Putri Rohmadho i
		6. Bidan Desa
12	Seksi Penghiauuan dan Kebersihan	1. Suparman
		2. Ardiles Syawaladin
		3. Fajrian Rizal Arifin
		4. Raka Pradyatama
		5. Hasym Asyahri

Sumber: Pengelola Pantai Pasir Putih Wates

Gambar 2.3 menjelaskan struktur organisasi yang ada di Pantai Pasir Putih Wates yang terdapat 12 jabatan yaitu penanggung jawab, penasihat, ketua, wakil ketua, sekretaris, bendahara, seksi keamanan, seksi ketertiban dan sosial masyarakat, seksi humas dan promosi, seksi pengembangan objek, seksi kesehatan, seksi penghijauan dan kebersihan.