

## **BAB II**

### **GAMBARAN UMUM**

#### **2.1 Gambaran Umum Desa Sirnabaya**

##### **2.1.1 Visi dan Misi Desa Sirnabaya**

###### **A. Visi Desa Sirnabaya:**

Mewujudkan Desa Sirnabaya menjadi desa terdepan dengan mengutamakan profesionalisme Sumber daya Manusia (SDM), serta mewujudkan masyarakat yang demokratis, sejahtera berdasarkan iman dan takwa.

###### **B. Misi Desa Sirnabaya:**

1. Melakukan pembenahan dan penyusunan fungsi aparatur desa berdasarkan aturan perundang-undangan
2. Mewujudkan pelayanan prima kepada masyarakat tanpa membedakan latar belakang
3. Transparansi dalam menjalankan amanah pembangunan di Desa Sirnabaya
4. Mengembangkan program pemberdayaan masyarakat seiring dengan program dan kebijakan Pemerintah Daerah Kabupaten Karawang
5. Melakukan konsolidasi dengan seluruh tokoh atau elemen masyarakat Desa Sirnabaya, demi kelangsungan pembangunan di Wilayah Desa Sirnabaya

### 2.1.2 Kondisi Geografis Daerah

Desa Sirnabaya merupakan sebuah desa di dalam wilayah Kecamatan Telukjambe Timur, Kabupaten Karawang, Jawa Barat. Berdasarkan letak geografisnya, Desa Sirnabaya berdekatan dengan pusat Kota Karawang, hal ini menjadikan Desa Sirnabaya menjadi salah satu desa penopang Kota Karawang. Desa Sirnabaya sebagai salah satu desa yang berada di wilayah Kecamatan Telukjambe Timur memiliki luas wilayah hingga 503.265 Ha. Batas-batas administratif Pemerintah Desa Sirnabaya, Kecamatan Telukjambe Timur, dapat dijelaskan sebagai berikut:

- a. Sebelah Utara : Desa Puseurjaya, Kecamatan Telukjambe Timur
- b. Sebelah Timur : Desa Puseurjaya, Kecamatan Telukjambe Timur
- c. Sebelah Selatan : Tanah Kehutanan
- d. Sebelah Barat : Desa Telukjambe/Pinayungan

Desa Sirnabaya terdiri dari 3 dusun, 8 RW, dan 54 RT. Orbitasi dan waktu tempuh dari kecamatan 2 km<sup>2</sup> dengan waktu tempuh selama 5 menit dan dari ibukota kabupaten 10 km<sup>2</sup> dengan waktu tempuh selama 15 menit. Presentase luas Desa Sirnabaya terhadap Kecamatan Telukjambe Timur adalah sebesar 28.68%. Desa yang memiliki letak astronomis 6.33714 BT ; 107.30106 LS ini berada pada ketinggian 21mdpl. Potensi yang dimiliki Desa Sirnabaya Telukjambe Timur berada di bidang pertanian dan perkebunan.

### 2.1.3 Kondisi Demografi

Jumlah penduduk Desa Sirnabaya pada tahun 2022 sebanyak 11.322 jiwa yang terdirisebagai berikut:

**Tabel 2.1 Jumlah Penduduk Desa Sirnabaya Berdasarkan Jenis Kelamin**

No.	Jenis Kelamin	Jumlah (Jiwa)
1.	Laki-laki	6.177
2.	Perempuan	5.145
<b>Jumlah</b>		11.322

Sumber: BPS, Kecamatan Telukjambe Timur dalam Angka Tahun 2022

Berdasarkan tabel 2.1 dapat diketahui bahwa jumlah penduduk di Desa Sirnabaya sebanyak 11.322 jiwa dengan rincian jumlah penduduk laki-laki sebesar 6.177 jiwa dan jumlah penduduk perempuan sebesar 5.145 jiwa.

**Tabel 2.2 Jenis Profesi dan Jumlah dalam Orang Desa Sirnabaya**

No.	Profesi	Jumlah
1.	Petani	1.200
2.	Pedagang	800
3.	Buruh	600
4.	Karyawan Swasta	400
5.	PNS	200
6.	Wiraswasta	200
7.	Pensiunan	100
8.	Lain-lain	100

Sumber: BPS, Kabupaten Karawang Tahun 2022

Total penduduk yang bertempat tinggal di Desa Sirnabaya adalah 11.322 jiwa. Jadi, sekitar 72% penduduk Desa Sirnabaya memiliki pekerjaan di sektor informal, seperti petani, pedagang, dan buruh. Sementara, sekitar 28% penduduk Desa Sirnabaya memiliki pekerjaan di sektor formal seperti karyawan swasta, PNS, dan wiraswasta.

## **2.2 Kelompok Tani Hutan Wisata Alam Kaliwungu**

### **2.2.1 Visi dan Misi Kelompok Kelompok Tani Hutan Wisata Alam Kaliwungu**

#### **A. Visi:**

Menjadi Kelompok Tani Hutan Mandiri yang mandiri, sejahtera, dan bermartabat.

#### **B. Misi:**

1. Meningkatkan kesejahteraan ekonomi dan sosial masyarakat melalui pengelolaansumber daya alam secara berkelanjutan
2. Meningkatkan kapasitas masyarakat dalam mengelola sumber daya alam secara berkelanjutan
3. Meningkatkan partisipasi masyarakat dalam pembangunan lokal

### **2.2.2 Tugas dan Fungsi Kelompok Tani Hutan Wisata Alam Kaliwungu**

Berikut merupakan tugas dan fungsi Kelompok Tani Hutan Mandiri Telukjambe Bersatu, yaitu:

1. Meningkatkan Sumber Daya Manusia (SDM) dalam bidang Perkebunan, Pertanian, Perikanan, Peternakan, dan Ekowisata (*Agroforestry*);
2. Membina persaudaraan dan partisipasi di kalangan petani serta mengabdikan kepentingan Nusa, Bangsa, dan Negara;
3. Meningkatkan kesejahteraan anggota perkumpulan yang lebih baik dan bermartabat;
4. Memberikan perlindungan, pembelaan, dan memperjuangkan kepentingan parasetani.

### **2.2.3 Tujuan Kelompok Tani Hutan Wisata Alam Kaliwungu**

Berikut merupakan tujuan Kelompok Tani Hutan Mandiri Telukjambe Bersatu, yaitu:

1. Meningkatkan kualitas hidup dan kemakmuran rakyat;
2. Mengurangi tingkat pengangguran dan menciptakan kesempatan kerja;
3. Membantu melestarikan dan menjaga keasrian lingkungan;
4. Menanamkan kemampuan dalam berwirausaha sehingga mampu mengembangkan usaha dan dapat memenuhi kebutuhan sehari-hari dengan mandiri.

#### 2.2.4 Struktur Organisasi Kelompok Tani Hutan Wisata Alam Kaliwungu

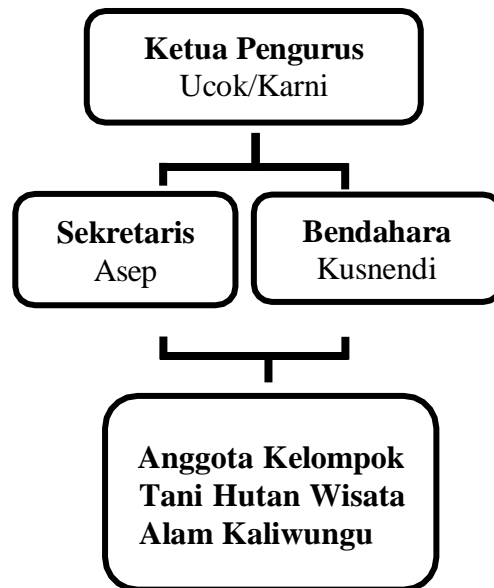

Sumber: Data Kelompok Tani Hutan Wisata Alam Kaliwungu

Susunan struktur organisasi Kelompok Tani Hutan Mandiri Telukjambe Bersatu terdiri dari dua kelompok, yaitu kelompok pengurus dan pengawas. Kelompok pengurus terdiri dari Ketua, Wakil Ketua, Sekretaris, Wakil Sekretaris, dan Bendahara. Sedangkan kelompok pengawas, terdiri dari Ketua dan anggota-anggotanya. Pengurus bertanggungjawab penuh atas kepengurusan perkumpulan kelompok tani dan wajib menyusun program kerja serta rancangan anggaran tahunan yang nantinya disahkan dalam rapat anggota. Pengawas bertugas untuk memastikan kegiatan berjalan dengan lancar sesuai dengan rencana-rencana yang telah ditetapkan.