

BAB II

GAMBARAN UMUM

2.1 Gambaran Umum Kabupaten Grobogan

Kabupaten Grobogan adalah salah satu kabupaten di Provinsi Jawa Tengah. Pusat pemerintahan kabupaten Grobogan berada di Purwodadi. Kabupaten Grobogan adalah kabupaten terluas kedua setelah Kabupaten Cilacap. Grobogan berbatasan dengan sembilan kabupaten lainnya. Mata pencaharian masyarakat kabupaten Grobogan yaitu pertanian, dimana kabupaten Grobogan mempunyai lahan pertanian yang menghasilkan beras, jagung, dan kedelai.

2.1.1 Kondisi Geografis Kabupaten Grobogan

Ibu Kota Kabupaten Grobogan berada di kecamatan Purwodadi dengan luas wilayah 1.975,86 Km². Kabupaten Grobogan adalah kabupaten yang berada diantara dua Pegunungan Kendeng yang membujur dari arah barat ke arah timur dan berada di bagian timur. Secara geografis, kabupaten Grobogan terletak di antara 110⁰ 32' – 111⁰ 14' Bujur Timur dan 6⁰ 55' – 7⁰ 16' Lintang Selatan, kondisi tanah yaitu berupa daerah pegunungan kapur, perbukitan dan dataran di bagian tengahnya. Kabupaten Grobogan mempunyai luas daratan 202.385 hektar. Kabupaten Grobogan berbatasan dengan beberapa wilayah, yaitu:

- Sebelah Utara : Kabupaten Demak, Kudus, Pati dan Blora
- Sebelah Timur : Kabupaten Blora

- Sebelah Selatan : Kabupaten Semarang, Boyolali, Sragen, dan Kabupaten Ngawi Provinsi Jawa Timur
- Sebelah Barat : Kabupaten Semarang dan Demak

Gambar 2.1

Pembagian Administratif Wilayah Kabupaten Grobogan

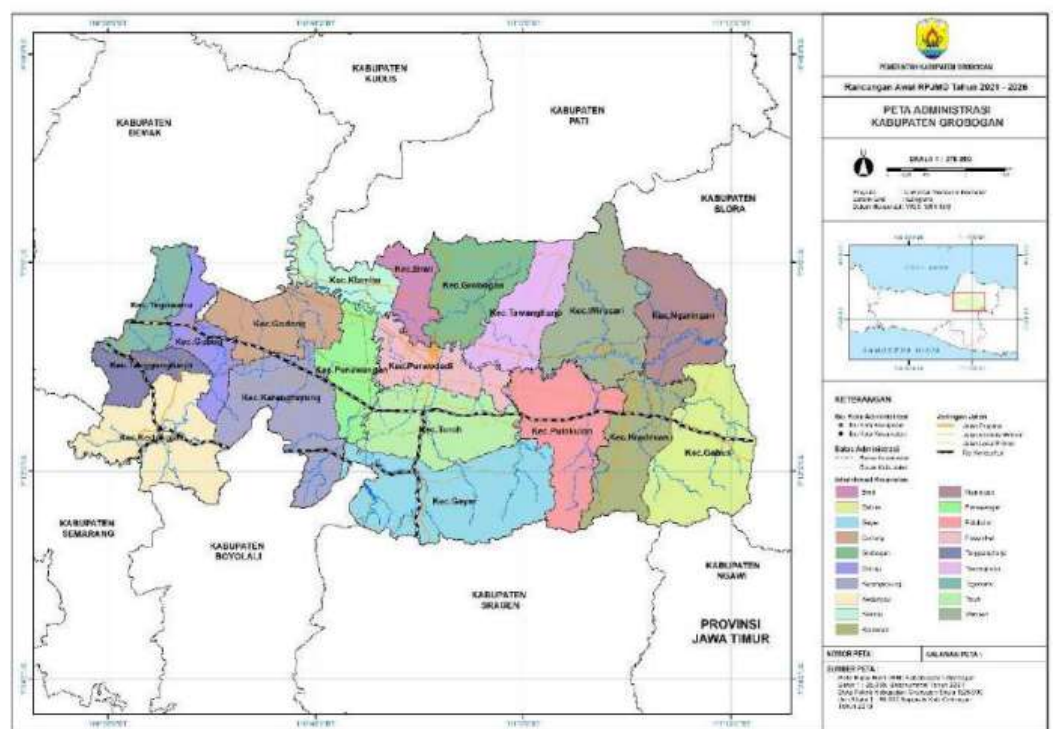

Sumber: RPJMD Kabupaten Grobogan 2021-2026

2.1.2 Kondisi Demografi Kabupaten Grobogan

Kabupaten Grobogan yaitu meliputi 19 kecamatan dan 280 desa/kelurahan. Total penduduk kabupaten Grobogan tahun 2022 yaitu sebesar 2.991.276 jiwa, dan dari tahun 2020 sampai 2022 jumlah penduduk di kabupaten Grobogan selalu mengalami peningkatan. Selain itu, jumlah penduduk setiap kecamatan juga mengalami peningkatan

secara berturut turut selama tiga tahun. Jumlah penduduk kabupaten Grobogan secara rinci pada tabel dibawah ini:

Tabel 2.1
Jumlah Penduduk Kabupaten Grobogan Tahun 2020-2022

No	Kecamatan	Tahun		
		2020	2021	2022
1	Kedungjati	43.720	44.929	90.001
2	Karangrayung	99.547	102.991	207.202
3	Penawangan	64.148	66.388	133.345
4	Toroh	116.975	119.622	240.411
5	Geyer	66.164	68.087	136.634
6	Pulokulon	109.192	111.957	225.069
7	Kradenan	82.396	84.589	169.976
8	Gabus	74.103	75.316	151.153
9	Ngaringan	70.006	71.065	142.286
10	Wirosari	92.757	94.837	190.968
11	Tawangharjo	58.483	59.911	120.300
12	Grobogan	78.008	79.569	160.138
13	Purwodadi	139.387	141.973	284.960
14	Brati	50.482	51.742	104.025
15	Klambu	38.554	39.287	79.194
16	Godong	87.028	88.781	177.933
17	Gubug	83.725	86.448	173.463
18	Tegowanu	56.793	58.512	117.958
19	Tanggungharjo	42.058	42.943	86.260
		1.453.526	1.488.947	2.991.276

Sumber: Website Dispendukcapil Kab. Grobogan. 2023

Berdasarkan jumlah per wilayah, pada tahun 2022 Kecamatan Purwodadi merupakan wilayah yang memiliki jumlah penduduk terbanyak yaitu mencapai 284.960 jiwa, sedangkan kecamatan dengan total terendah yaitu Kecamatan Klambu dengan keseluruhan penduduk sebanyak 79.194 jiwa. Dilihat dari kepadatan penduduk tahun 2022 mencapai 742 jiwa/km², dimana wilayah yang memiliki kepadatan penduduk tinggi yaitu

kecamatan Purwodadi sebesar 1.829 jiwa/km². Kepadatan penduduk kabupaten Grobogan dapat dilihat pada tabel berikut.

Tabel 2.2

Kepadatan Penduduk Kabupaten Grobogan Tahun 2022

No	Kecamatan	Luas Wilayah (Km ²)	Jumlah Penduduk (Jiwa)	Kepadatan Jiwa/Km ²
1	Kedungjati	45.136	90.001	311
2	Karangrayung	103.987	207.202	721
3	Penawangan	66.957	133.345	890
4	Toroh	120.537	240.411	951
5	Geyer	68.508	136.634	334
6	Pulokulon	112.915	225.069	825
7	Kradenan	85.318	169.976	764
8	Gabus	75.780	151.153	462
9	Ngaringan	71.780	142.286	599
10	Wirosari	95.908	190.968	635
11	Tawangharjo	60.349	120.300	648
12	Grobogan	80.458	160.138	793
13	Purwodadi	143.021	284.960	1.829
14	Brati	52.189	104.025	923
15	Klambu	39.791	79.194	760
16	Godong	89.197	177.933	960
17	Gubug	87.063	173.463	1.329
18	Tegowanu	59.269	117.958	1.092
19	Tanggungharjo	43.347	86.260	865
		2.023.145	2.991.276	742

Sumber: BPS Kab. Grobogan, 2023

2.1.3 Visi dan Misi Kabupaten Grobogan

Visi adalah sebuah rumusan yang berkaitan dengan kondisi Kabupaten Grobogan yang diharapkan pada akhir periode perencanaan.

Visi Kabupaten Grobogan yaitu sebagai berikut:

**“TERWUJUDNYA GROBOGAN YANG LEBIH SEJAHTERA,
BERDAYA SAING, BERIMAN, DAN BERBUDAYA”**

Visi kabupaten Grobogan meliputi empat bagian, yaitu sebagai berikut:

- 1) Kabupaten Grobogan yang sejahtera, maksudnya adalah keadaan masyarakat menjadi lebih baik pada sektor ekonomi.
- 2) Grobogan berdaya saing, maksudnya yaitu sumber daya manusia mempunyai kapasitas dan kemampuan dalam kinerja yang efektif dan efisien, dan lebih baik dibandingkan dengan daerah lainnya.
- 3) Beriman, maksudnya adalah masyarakat mempunyai akhlak yang mulia baik secara pemikiran, sikap, dan perilaku.
- 4) Berbudaya, maksudnya adalah masyarakat Grobogan mempunyai jati diri dengan melestarikan dan menetapkan berbagai nilai luhur budaya.

Untuk mewujudkan visi kabupaten Grobogan, maka terdapat beberapa misi yang perlu dilakukan. Misi kabupaten Grobogan, yaitu sebagai berikut:

- 1) Meningkatkan kualitas sumber daya manusia yang berdaya saing
- 2) Membangun infrastruktur sesuai dengan potensi daerah, memperhatikan kelestarian lingkungan dan risiko bencana
- 3) Menguatkan ekonomi masyarakat berbasis potensi unggulan secara merata, berkualitas dan berdaya saing
- 4) Memperkuat reformasi birokrasi dan meningkatkan kualitas tata kelola pemerintahan yang baik
- 5) Memperkuat implementasi nilai-nilai keimanan dan budaya dalam kehidupan masyarakat

2.2 Gambaran Umum Dinas Kependudukan dan Pencatatan Sipil Kabupaten Grobogan

Lokasi kantor Dinas Kependudukan dan Pencatatan Sipil yaitu bagian dari institusi pemerintahan daerah, dimana berpusat di Jln. Dr. Sutomo No. 5, Kec. Purwodadi Kab. Grobogan yang bertugas dalam memberikan pelayanan terhadap masyarakat. Menurut Peraturan Daerah Kabupaten Grobogan Nomor 15 Tahun 2016 menyatakan bahwa Dinas Kependudukan dan Pencatatan Sipil Tipe A, menyelenggarakan urusan pemerintahan bidang administrasi kependudukan dan pencatatan sipil.

2.2.1 Tugas dan Fungsi

Dinas Kependudukan dan Pencatatan Sipil Kabupaten Grobogan memiliki tugas dalam membantu Bupati untuk melaksanakan urusan pemerintahan pada bidang kependudukan dan pencatatan sipil yang menjadi kewenangan daerah. Tugas pokok dan fungsi Dinas kependudukan dan Pencatatan Sipil Kabupaten Grobogan, yaitu sebagai berikut:

Tugas Pokok

Tugas pokok Dinas Kependudukan dan Pencatatan Sipil Kabupaten Grobogan berdasarkan Peraturan Bupati Grobogan Nomor 70 Tahun 2021 tentang Kedudukan, Susunan Organisasi, Tugas, Fungsi, Uraian Tugas Jabatan dan Tata Kerja Dinas Kependudukan dan Pencatatan Sipil Kabupaten Grobogan Tentang Kedudukan, Susunan Organisasi, Tugas Pokok, Fungsi, Uraian Tugas Jabatan dan Tata Jabatan dan Tata Kerja Dinas Kependudukan dan Pencatatan Sipil Kabupaten Grobogan

adalah membantu Bupati melaksanakan urusan pemerintahan daerah di bidang administrasi kependudukan dan pencatatan sipil.

Fungsi

1. Perumusan kebijakan teknis di bidang administrasi kependudukan dan pencatatan sipil;
2. Penyelenggaraan urusan pemerintahan dan pelayanan umum di bidang administrasi kependudukan dan pencatatan sipil;
3. Pelaksanaan kebijakan di bidang administrasi kependudukan dan pencatatan sipil;
4. Pelaksanaan evaluasi dan pelaporan di bidang administrasi kependudukan dan pencatatan sipil;
5. Pelaksanaan fungsi administrasi Dinas Kependudukan dan Pencatatan Sipil;
6. Pelaksanaan fungsi lain yang diberikan oleh Bupati terkait dengan tugas dan fungsinya.

2.2.2 Struktur Organisasi

Bagan struktur organisasi Dinas kependudukan dan Pencatatan Sipil Kabupaten Grobogan, yaitu dibawah ini:

Gambar 2.2
Struktur Organisasi

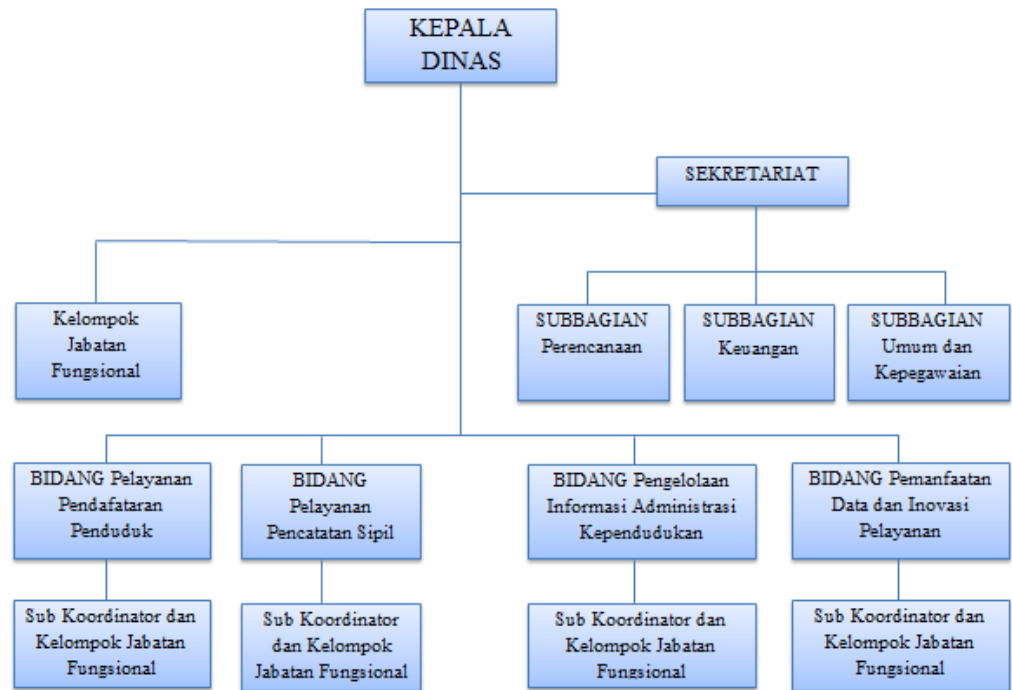

Sumber: Peraturan Bupati Grobogan Nomor 70 Tahun 2021

Susunan Organisasi Dinas Kependudukan dan Pencatatan Sipil Kabupaten Grobogan dibentuk dan disusun berdasarkan Peraturan Daerah Kabupaten Grobogan Nomor 70 Tahun 2021 tentang Kedudukan, Susunan Organisasi, Tugas Pokok, Fungsi, Uraian Tugas Jabatan dan Tata Kerja Dinas Kependudukan dan Pencatatan Sipil Kabupaten Grobogan yaitu terdiri dari:

1. Kepala Dinas;
2. Sekretariat, membawahi:
 - a. Kepala Subbagian Perencanaan
 - b. Kepala Subbagian Keuangan
 - c. Kepala Subbagian Umum dan Kepegawaian.

3. Bidang Pelayanan Pendaftaran Penduduk (PPP), membawahi :
 - a. Sub Koordinator Identitas Penduduk
 - b. Sub Koordinator Pindah Datang Penduduk
 - c. Sub Koordinator Pendataan Penduduk
4. Bidang Pelayanan Pencatatan Sipil, membawahi:
 - a. Sub Koordinator Kelahiran
 - b. Sub Koordinator Perkawinan dan Perceraian
 - c. Sub Koordinator Perubahan Status Anak, Pewarganegaraan dan Kematian.
5. Bidang Pengelolaan Informasi Administrasi Kependudukan (PIAK), membawahi :
 - a. Sub Koordinator Sistem Informasi Administrasi Kependudukan
 - b. Sub Koordinator Pengelolaan dan Penyajian Data Kependudukan
 - c. Sub Koordinator Tata Kelola dan SDM Teknologi Informasi dan Komunikasi
6. Bidang Pemanfaatan Data dan Inovasi Pelayanan (PDIP), membawahi:
 - a. Sub Koordinator Kerjasama
 - b. Sub Koordinator Pemanfaatan Data dan Dokumen Kependudukan
 - c. Sub Koordinator Inovasi Pelayanan.

2.3 Gambaran Umum e-Simpel

E-Simpel adalah salah satu pelayanan dokumen kependudukan berbasis online dan bermanfaat dalam memudahkan masyarakat ketika pembuatan dokumen kependudukan. E-Simpel merupakan sebuah inovasi

berbasis e-government yang dikeluarkan oleh Disdukcapil Kabupaten Grobogan pada tahun 2020. Inovasi e-Simpel memiliki beberapa tujuan yaitu sebagai berikut:

1. Meminimalisir adanya calo dalam melakukan pelayanan kependudukan
2. Memudahkan masyarakat mengurus dokumen kependudukan, dari segi waktu dapat mempercepat pelayanan yang ada di Disdukcapil Kabupaten Grobogan
3. Mengurangi antrian yang panjang dan keramaian di Disdukcapil Kabupaten Grobogan
4. Meningkatkan pelayanan kepemilikan dokumen kependudukan masyarakat setempat

2.3.1 Prosedur Pelayanan e-Simpel

E-Simpel dapat diakses melalui website dengan link <https://layanandukcapil.grobogan.go.id/> yang telah disediakan. Penggunaan dilakukan dengan cara yang mudah dan tidak ribet dengan harus menginstal aplikasi terlebih dahulu sehingga hal tersebut semakin memudahkan masyarakat dalam mengaksesnya. Terdapat langkah langkah yang perlu dilakukan untuk melaksanakan pelayanan melalui e-Simpel, yaitu sebagai berikut:

- 1) Buka browser dan ketikkan layanan e-Simpel <https://layanandukcapil.grobogan.go.id/>
- 2) Pilih pendaftaran baru apabila belum mempunyai akun
- 3) Apabila telah memiliki akun, pilih login

- 4) Pilih menu tambah pelaporan
- 5) Klik layanan
- 6) Ketik sesuai dengan permintaan (NIK, No KK) lalu unggah file persyaratan
- 7) Lalu apabila sudah selesai klik kirim
- 8) Kemudian notifikasi Pendaftaran dan Nomor Registrasi akan dikirimkan melalui WhatsApp
- 9) Apabila pendaftaran dinyatakan selesai maka pemohon akan mendapatkan email link pencetakan dokumen dari pusat
- 10) Dokumen juga dapat dicetak secara mandiri melalui ADM Desa di kantor desa/kelurahan dengan memasukkan PIN yang dikirim melalui email
- 11) Apabila link dokumen tidak dikirimkan melalui email maka dokumen bisa dicetak di kecamatan.

Gambar 2.3

Daftar pelayanan e-Simpel Dispendukcapil Kabupaten Grobogan



Sumber: <https://layanandukcapil.grobogan.go.id/>, 2023

2.3.2 Landasan Hukum e-Simpel

Dinas Kependudukan dan Pencatatan Sipil bekerjasama dengan Dinas Komunikasi dan Informasi Kabupaten Grobogan dalam membuat sebuah program e-Simpel yang berbasis online. E-Simpel mulai digunakan tahun 2020 saat maraknya *Covid 19*, agar dapat memberikan pelayanan terhadap masyarakat maka pelayanan dialihkan secara online. Dasar hukum adanya inovasi e-Simpel adalah Permendagri Nomor 7 Tahun 2019 tentang Pelayanan Administrasi Kependudukan Secara Daring. Selain itu, terdapat Surat Keputusan Kepala Dinas Kependudukan dan Pencatatan Sipil Kabupaten Grobogan Nomor : 470/427/2020 tentang Inovasi e-Simpel (Sistem Informasi Pelayanan Secara Online) yang mendukung pelaksanaan inovasi e-Simpel. E-Simpel adalah salah satu bentuk program nyata dari adanya inovasi layanan publik sehingga masyarakat dalam melaksanakan pelayanan tidak antri, cepat, dan mudah.