

BAB II

GAMBARAN UMUM

2.1 Gambaran Umum Kota Semarang

Kota ATLAS (Aman, Tertib, Lancar, Asri, dan Sehat) merupakan julukan dari Kota Semarang yang juga sebagai Ibu Kota Wilayah Provinsi Jateng dan sudah berdiri sejak tanggal 2 Mei 1547. Luas Wilayah dari Kota Semarang yaitu 373,70 km² dan berada pada letak geografis 6°50′-7°10′ Lintang Selatan dan garis 109°50′-110°50′ Bujur Timur dengan batas-batas administratif bagian barat dengan wilayah Kabupaten Kendal, Timur berbatasan dengan Kab. Demak, Selatan dengan Kab. Semarang, dan Utara dengan Laut Jawa.

Gambar 2.1 Peta Kota Semarang
Peta Kota Semarang

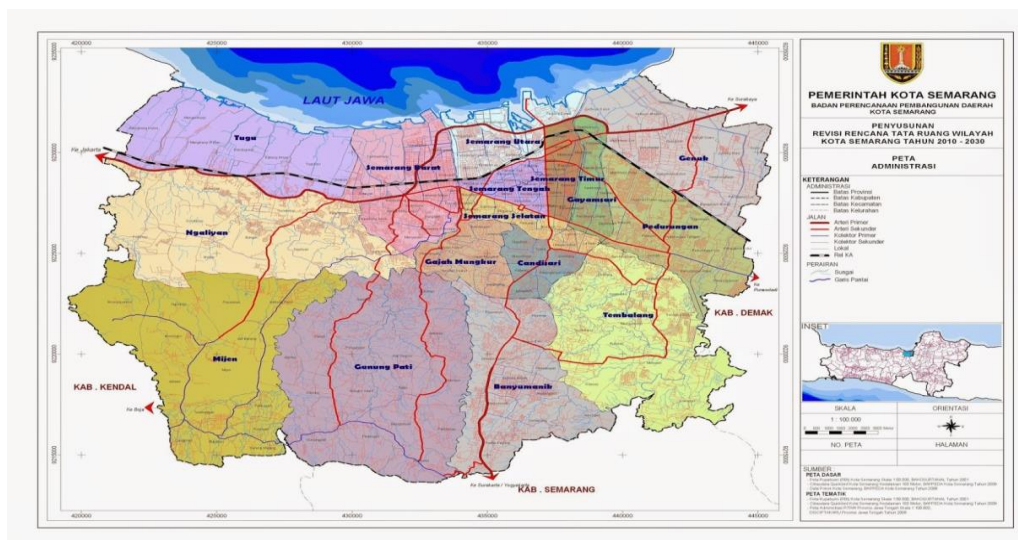

Sumber : BAPPEDA Kota Semarang

Visi- misi Kota Semarang mengacu pada Rencana Pembangunan Jangka Menengah Daerah tahun 2016 sampai 2021, dimana Visi nya adalah “ **Semarang Kota Metropolitan yang Religius, Tertib, dan Berbudaya**”. Untuk mewujudkan Visi Tersebut, dibentuk beberapa misi yaitu :

1. “ Mewujudkan Kehidupan Masyarakat yang Berbudaya dan Berkualitas” ;
2. “Mewujudkan Pemerintahan yang Semakin Handal untuk Meningkatkan Pelayanan Publik” ;
3. “Mewujudkan Kota Metropolitan yang Dinamis dan Berwawasan” ; dan
4. “Memperkuat Ekonomi Kerakyatan Berbasis Keunggulan Lokal”

2.1.1 Kondisi Geografis Kota Semarang

Letak geografis Kota Semarang dapat dikatakan strategis karena ada pada perlintasan perekonomian di wilayah Pulau Jawa, dimana secara rinci lokasinya ada di antara garis 6°50′-7°10′ Lintang Selatan dan garis 109°50′-110°50′ Bujur Timur. Selain itu, untuk ketinggian wilayah, kira-kira ada diantara 0,75 sampai dengan 359,00 meter dpl dengan suhu diantara 20-35° C.

Jika dilihat dari kondisi geografis tersebut, wilayah Kota Semarang mempunyai Pondasi yang mumpuni untuk mendorong pembangunan dan pertumbuhan karena mencakup 4 pintu gerbang yaitu “ Koridor pantai Utara, Selatan, Timur, dan Barat”. Dimana masing-masing koridor memiliki jalur yang strategis seperti jalur laut, udara dan darat yang masing-masing dapat digunakan untuk mendukung kegiatan-kegiatan yang menunjang pertumbuhan suatu wilayah.

Wilayah Kota Semarang juga ada daerah pesisir pantai, dataran rendah, juga wilayah bukit, dan setiap wilayah ini mempunyai kondisi topografi yang beragam , dimana kecamatan yang berada di wilayah dataran rendah adalah “ wilayah Kec Gayamsari,Genuk,Pedurungan, Semarang Utara, Semarang Tengah , Semarang Timur, Semarang Barat dan Kecamatan Tugu. Sedangkan kecamatan yang memiliki area dengan perpaduan morfologi dataran rendah dan perbukitan yaitu Kecamatan Gajahmungkur, Mijen, Candisari, Tembalang, dan Banyumanik , dan terakhir yaitu wilayah kec. yang mempunyai morfologi 2 bentuk yaitu bukit dan gunung yaitu Kec. Gunung pati dan Kecamatan Banyumanik.”

2.1.2 Kondisi Demografis Kota Semarang

Kota Semarang memiliki 16 Kecamatan dan 177 Kelurahan, dimana wilayah Kecamatan paling luas adalah Kec. Mijen, dan wilayah Kec. paling kecil adalah Kec. Semarang Selatan , atau secara rinci dapat dilihat pada tabel berikut :

Tabel 2.1. Perbandingan Luas Wilayah Kota Semarang

No	Kecamatan	Luas Wilayah (km ²)
1	Kecamatan -Mijen	57,55
2	Kecamatan -Gunungpati	54,11
3	Kecamatan -Banyumanik	25,69
4	Kecamatan -Gajah Mungkur	9,07
5	Kecamatan -Semarang Selatan	5,93
6	Kecamatan -Candisari	6,54
7	Kecamatan -Tembalang	44,20
8	Kecamatan -Pedurungan	20,72
9	Kecamatan -Genuk	27,39
10	Kecamatan -Gayamsari	6,18
11	Kecamatan -Semarang Timur	7,70

12	Kecamatan Semarang Utara	10,97
13	Kecamatan -Semarang Tengah	6,14
14	Kecamatan -Semarang Barat	21,74
15	Kecamatan -Tugu	31,78
16	Kecamatan -Ngaliyan	37,99

Sumber : BPS Kota Semarang 2017

2.2 Gambaran Umum Dinas Sosial Kota Semarang

Dinos adalah salah satu insitutsi yang menyajikan pelayanan di sektor social masyarakat. Dimana mengacu pada Perwal Kota Semarang No 68 Tahun 2016 di pasal no 4 diuraikan kalau tanggung jawab Dinsos adalah memberikan bantuan dan saling berkoordinasi dengan Walikota Semarang yang tentunya seputar permasalahan sosial.

2.2.1 Visi dan Misi Dinas Sosial Kota Semarang

a. Visi

“ TERWUJUDNYA KESEJAHTERAAN SOSIAL MASYARAKAT YANG BERDAYA SAING “

b. Misi

1. “ Mengembangkan Potensi serta Peran Aktif Masyarakat, Keluarga, Organisasi/lembaga Sosial, Dunia Usaha guna mendukung Potensi Sumber Pembangunan Kesejahteraan Sosial dan meningkatkan pengelolaan Sumber dana Kesejahteraan Sosial serta melestarikan Nilai-Nilai kepahlawanan dan Kesetiakawanan Sosial untuk menjamin keberlanjutan Pemberdayaan Kesejahteraan Sosial ”
2. “ Meningkatkan Profesionalisme Pelayanan dan Rehabilitasi Sosial ”

3. “ Meningkatkan Pelayanan Perlindungan dan Jaminan Sosial bagi Penyandang Masalah Kesejahteraan Sosial ”
4. “ Meningkatkan Pelayanan Penanganan Fakir Miskin Kota Semarang.”

2.2.2 Tugas dan Fungsi Dinas Sosial Kota Semarang

Mengacu pada Perwal No 68 Tahun 2016 di pasal 5, dijelaskan bahwa Dinsos Kota Semarang memiliki fungsi-fungsi, yaitu :

- a. “ Perumusan kebijakan Bidang Pemberdayaan Sosial, Bidang Rehabilitasi Sosial, Bidang Perlindungan dan Jaminan Sosial, dan Bidang Penanganan Fakir Miskin ”
- b. “Perumusan rencana strategis sesuai dengan visi dan misi Walikota”
- c. “Pengkoordinasian tugas-tugas dalam rangka pelaksanaan program dan kegiatan Kesekretariatan, Bidang Pemberdayaan Sosial, Bidang Rehabilitasi Sosial, Bidang Perlindungan dan Jaminan Sosial, dan Bidang Penanganan Fakir Miskin”
- d. “Penyelenggaraan pembinaan kepada bawahan dalam lingkup tanggungjawabnya”
- e. “Penyelenggaraan penyusunan Sasaran Kerja Pegawai”
- f. “Penyelenggaraan kerjasama Bidang Pemberdayaan Sosial, Bidang Rehabilitasi Sosial, Bidang Perlindungan dan Jaminan Sosial, dan Bidang Penanganan Fakir Miskin”
- g. “Penyelenggaraan kesekretariatan Dinas Sosial”

- h. “Penyelenggaraan program dan kegiatan Bidang Pemberdayaan Sosial, Bidang Rehabilitasi Sosial, Bidang Perlindungan dan Jaminan Sosial, dan Bidang Penanganan Fakir Miskin”
- i. “Penyelenggaraan penilaian kinerja pegawai”
- j. “Penyelenggaraan monitoring dan evaluasi program dan kegiatan Bidang Pemberdayaan Sosial, Bidang Rehabilitasi Sosial, Bidang Perlindungan dan Jaminan Sosial, dan Bidang Penanganan Fakir Miskin”
- k. “Penyelenggaraan laporan pelaksanaan program dan kegiatan”
- l. “Pelaksanaan fungsi lain yang diberikan oleh Walikota terkait dengan tugas dan fungsinya.”

2.2.3 Struktur Organisasi

Gambar 2.2 Struktur Organisasi Dinas Sosial Kota Semarang
Struktur Organisasi Dinas Sosial Kota Semarang

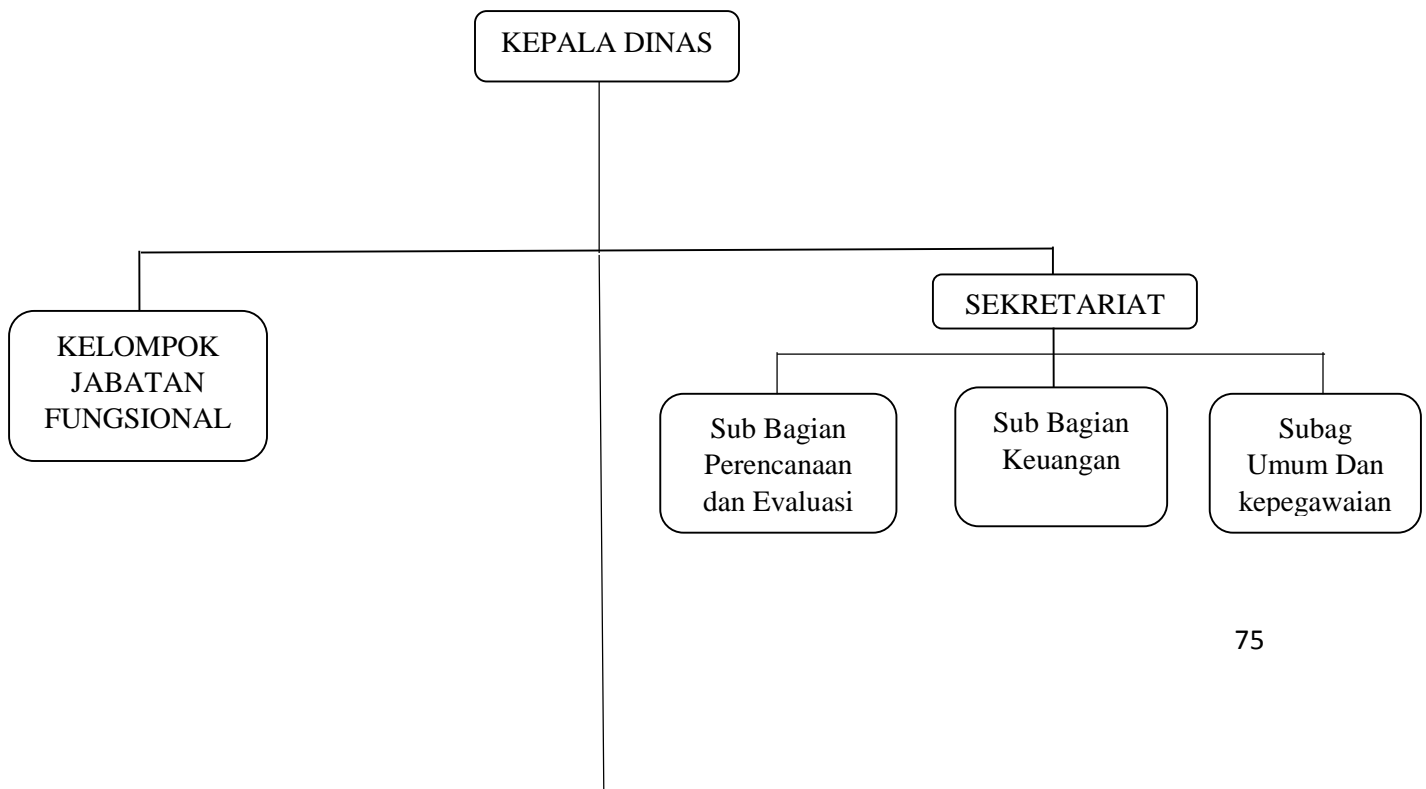

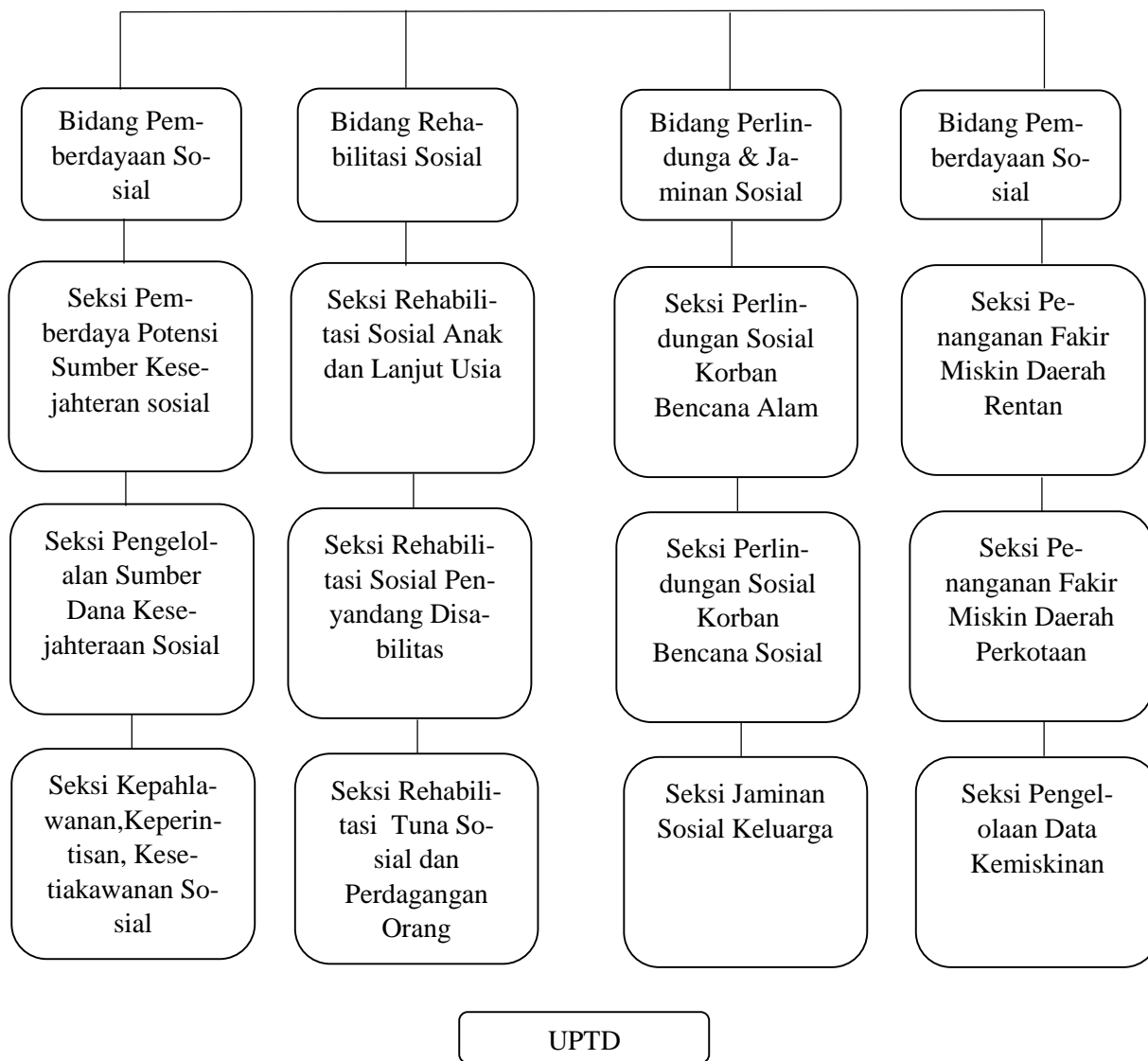

2.3 Gambaran Umum Kelurahan Tanjung Mas

Wilayah Kelurahan Tanjung Mas berada di Wilayah Kec. Semarang Utara, Kota Semarang, dimana wilayah Kelurahan ini terdapat Pelabuhan Tanjung Emas yang merupakan satu-satunya pelabuhan di Semarang. Kelurahan Tanjungmas memiliki jumlah penduduk sekitar 29.073 jiwa dengan jumlah RT sebanyak 129 buah dan jumlah

RW sebanyak 12 buah. Kelurahan Tanjungmas merupakan wilayah yang masuk dalam kategori tipologi pesisir dimana luas wilayah dari Kelurahan Tanjung Mas adalah 323.728 Ha dengan batas administratif :

- A. “Sebelah Utara” : Laut Jawa
- B. “Sebelah Selatan” : Kel Purwodinatan
- C. “Sebelah Barat” : KelBandarharjo
- D. “Sebelah Timur” : Kel Kemijen

Gambar 2.3 Peta Kelurahan Tanjung Mas



Sumber : Kelurahan Tanjung Mas

2.3.1 Visi dan Misi Kelurahan Tanjung Mas

a. Visi

" Terciptanya Pelayanan Prima Untuk Masyarakat "

b. Misi

1. “ Meningkatkan kualitas sumber daya manusia aparatur pemerintah kelurahan ”
2. “ Meningkatkan hubungan kemitraan dan kerja sama dengan lembaga kemasyarakatan dan pemerintahan baik vertical maupun horizontal ”
3. “Membina dan menggerakkan partisipasi masyarakat dalam bidang pemerintahan, pembangunan dan kemasyarakatan”

2.3.2 Struktur Organisasi Kelurahan Tanjung Mas

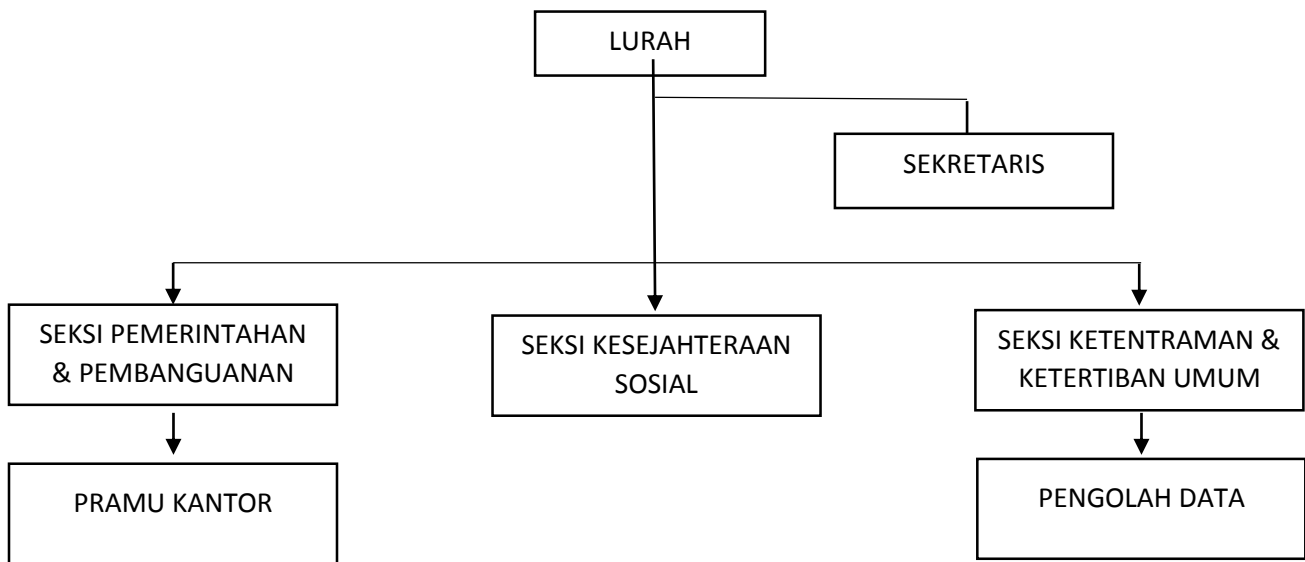

2.3.3 Tugas Pokok dan Fungsi Kelurahan Tanjung Mas

a. Tugas Pokok

Kelurahan Tanjung Mas mempunyai tanggung jawab untuk berkoordinasi dengan Camat Semarang Utara didalam penyelenggaraan dan pelaksanaan tugas pemerintahan di wilayah Kelurahan.

b. Fungsi

Kelurahan Tanjung Mas mempunyai fungsi , yaitu :

1. Sebagai penyelenggara pemerintahan kelurahan dan pelayanan umum daerah Tanjung Mas
2. Sebagai pelaksana tugas dan koordinasi di sektor “pemerintahan, pembangunan, dan pembinaan kemasyarakatan yang menjadi tanggung jawabnya”
3. Sebagai pelaksana usaha dalam rangka meningkatkan partisipasi, swadaya dan gotong royong masyarakat Tanjung Mas
4. Sebagai pelaksanaan kegiatan dalam rangka pembinaan ketentraman dan ketertiban wilayah Tanjung Mas
5. Sebagai pelaksana pelimpahan kewenangan sesuai kondisi wilayah Tanjung Mas
6. Sebagai pelaksana pembinaan terhadap Sekretariat Seksi dan Kelompok Jabatan Fungsional

7. Sebagai pelaksana sebagian tugas-tugas Pemerintah Kota yang diserahkan pada kelurahan Tanjung Mas
8. Melakukan pelaporan keuangan secara berkala
9. Melakukan “laporan pelaksanaan tugas/pertanggungjawaban publik yang berpedoman pada Sistem Informasi Manajemen Pelaporan sesuai dengan perundang-undang yang berlaku”
10. Memberikan support dan monitoring dalam peningkatan lembaga masyarakat di wilayah Kelurahan Tanjung Mas
11. Melakukan kegiatan kepentingan urusan rumah tangga di wilayah Tanjung Mas
12. Menjalankan Tanjung jawab lain yang diamanahkan oleh Camat Semarang Utara.